



NKBV

Bergwandelen
Alpinisme
Sportklimmen



Update klimgids Sy maart 2026

Introductie

In de afgelopen jaren zijn er in het klimgebied Sy flink wat nieuwe routes behaakt. Het belangrijkste nieuws is te vinden op twee sectoren waar tot in de jaren '80 geklommen werd, maar die sindsdien overwoekerd waren geraakt. Deze sectoren, de Rocher du Tunnel en de Paroi du Fond, zijn schoongemaakt en van solide haken voorzien. Ook zijn er op de Vignobles en de Nandouire nieuwe routes bijgekomen.

Het klimgidsje Sy (editie 2023) dat door de NKBV gemaakt is, is daardoor niet meer volledig aktueel. In dit document vind je de stand van zaken van eind 2025. Daar waar relevant wordt gerefereerd aan Klimgids Sy editie 2023. Van een deel van de nieuwe routes ontbreken nog details zoals de naam, de moeilijkheidsgraad en/of het exacte verloop van de route omdat degenen die de routes geopend hebben deze info nog niet hebben gedeeld. Van de routes op de Paroi du Fond is daarentegen alle info bekend.

Met name de Nandouire, de Cathedrale, de Tunnel, de Trous en het rechter deel van de Vignobles worden jaarlijks overwoekerd door vegetatie. Kom je in de zomer of de herfst dan is het aan te raden om zelf snoeigerij mee te nemen. Je kan er niet zonder meer van uitgaan dat iemand anders voor jou de handen uit de mouwen heeft gestoken. Kom je brandnetels, bramen, rozen, vlier, klimop, vogelkers en andere overwoekerende vegetatie tegen dan mag je die zonder bezwaar uittrekken (beste optie) of snoeien. Ken je de plant die op de rots groeit niet? De kans bestaat dat het dan voor onze contreien relatief zeldzame vegetatie is. In dat geval laat je de plant met rust.

Vignobles

Op de kopse kant van de Vignobles zijn twee nieuwe routes ingericht en is een indertijd bewust haakloos geopende route inmiddels wél van haken voorzien. Op het zicht lijkt het er op dat de twee meest linker routes over de nodige losse rots beschikken.



1. Nieuwe route, blauwe haken, naam onbekend, waardering onbekend. Niet de mooiste rots/route op dit massief.
2. Nieuwe route, rode haken, naam onbekend, waardering onbekend. Niet de mooiste rots/route op dit massief.
3. Le Sale Toutou, 6a+. Route #1 in klimgids Sy, editie 2023. Grijs haken.
4. Vivide Sensazioni, 5c+/6a. Route #2 in klimgids Sy, editie 2023. Groene haken.

Andere updates op de Vignobles:

5. De route Christabelle (route 4 in het klimgidsje Sy heeft een extra haak gekregen tussen de (voorheen) 1e en 2e haak.

Rocher du Tunnel

De Rocher du Tunnel is de rots tussen de Vignobles en de Rocher des Trouis.

Toegang

Op pagina 10 in het klimgidsje Sy kun je een overzichtskaart vinden van de massieven. Het hierop aangegeven pad richting de Rocher du Tunnel klopt echter niet. Volg het pad naar de Rocher des Trouis. Eenmaal aangekomen bij deze wand zie je een pad dat verder naar links doorloopt in relatief steil terrein. Met behulp van enkele beugels kom je aan de wandvoet van het beklimbare deel van de Rocher du Tunnel. Je bevindt je hier in een steile stortgoot die bovenaan eindigt/start met de naamgevende 'tunnel'. Met behulp van traptreden, beugels en touwen is een pad geconstrueerd dat vanaf de wandvoet tot bovenaan de tunnel loopt. Vanaf daar is het mogelijk om af te dalen via het pad dat vanaf de top van de Rocher des Trouis naar beneden leidt.

De routes

Alle 8 routes starten in relatief steil en schuin aflopend terrein en hebben een hoge eerste haak. Het kan daarom aan te raden zijn om een clipstick mee te nemen om de eerste haak in te hangen, of om met behulp van zekeringen een stand te maken en/of een eerste zekering te plaatsen.

Alle routes op deze wand lopen ietwat schuin naar rechts. Bovenaan de afzonderlijke routes zijn geen relais ingericht. Op de graat aangekomen moeten alle routes daarom helemaal naar recht tot bovenaan het massief uitgeklimmen worden. Bij meerdere touwgroepen tegelijkertijd in deze sector zal dat tot problemen kunnen leiden. Alle routes zullen namelijk via dezelfde (marginaal ingerichte) graat naar boven uit moeten worden geklimmen. Hier is waarschijnlijk voor gekozen om de routes een 'alpien' karakter te geven.

1. De graat van de Rocher du Tunnel. Een route die bewust 'klassiek' is ingericht met mephaken (en brochen?) en waar het zinvol kan zijn om extra mobiele zekeringen te plaatsen. Start via het wandelpad langs de zuidwand van de Vignobles of start via route 2 van de Rocher du Tunnel. Klim door tot de top van het massief en daal te voet af.
2. Grijs haken. Naam en waardering circa 4+ à 5. Vervolg de graat tot aan de top en daal te voet af.
3. Blauw haken. Naam en waardering circa 4+ à 5. Vervolg de graat tot aan de top en daal te voet af.
4. Grijs haken. Naam en waardering circa 4+ à 5. Vervolg de graat tot aan de top en daal te voet af.
5. Rood haken. Naam en waardering circa 4+ à 5. Vervolg de graat tot aan de top en daal te voet af.
6. Blauw haken. Naam en waardering circa 4+ à 5. Vervolg de graat tot aan de top en daal te voet af.
7. Grijs haken. Naam en waardering circa 4+ à 5. Vervolg de graat tot aan de top en daal te voet af.
8. Rood haken. Naam en waardering circa 4+ à 5. Vervolg de graat tot aan de top en daal te voet af.
9. Blauw haken. Naam en waardering circa 4+ à 5. Vervolg de graat tot aan de top en daal te voet af.

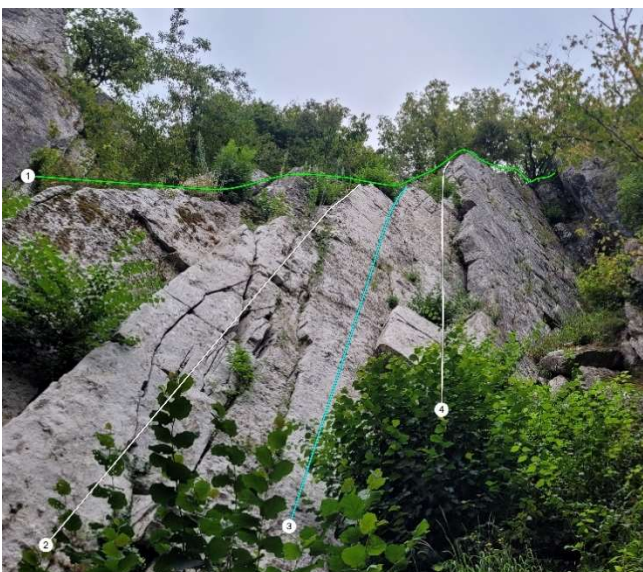

Vièrge

De route Crise de Mains kent vier gedefinieerde varianten. Er is een lange droge periode nodig voor dit stuk rots droog is. Voor alle varianten geldt dat de spleet na het overhangende deel niet gebruikt mag worden.

1. Lage start in spleet = 7a
2. Lage start twee meter links van de spleet = 6c+
3. Hoge staande start (steen/rugzak/etc.) rechts van de spleet zonder wand links van de spleet te gebruiken = 7b+
4. Zitstart rechts zonder de wand links van de spleet = 8a

Cathédrale

Op de noordwand van de Cathédrale is een korte overhangende ruote ingericht. Naam en waardering onbekend. Ca. 6b?

Nandouire

Op de Nandouire zijn op drie plekken nieuwe routes ingericht of historische routes die amper behaakt waren opnieuw behaakt maar nu met materiaal dat in de huidige tijdsgeest past.

Noordwestwand Nandouire

Vanaf de parkeerplaats bovenaan de Nandouire volg je het pad dat aan de westzijde van de Nandouire afdaald. Daar waar het pad de eerste maal bij de rotswand komt start een route over een band die naar rechts verloopt (route 1). Een tiental meter lager starten op hetzelfde punt 3 routes (routes 2, 3, 4).

1. Linker foto: Traverseert naar rechts en klimt waarschijnlijk door naar de top. Naam en waardering onbekend.
2. Rechter foto: Route met groenen haken die de schuin omhoog lopende rotsband naar links volgt. Naam onbekend, waardering onbekend, circa 2e gaads?
3. Rechter foto: De omhoog lopende lijn door de greeploze wand. Pole Nord, waardering onbekend, circa 7b?
4. Rechter foto: De naar rechtboven verlopende lijn. Paola, waardering onbekend, circa 6a?



Noordoostwand Nandouire

Daal vanaf de weg boven het massief af naar de top van de Nandouire. Aan de noordoostzijde daalt een pad af. Volg dit tot circa acht meter boven de Ourthe. Hier starten 4 of 5 routes.

1. Zuidoostgraat, start via links? Waardering onbekend, circa 3?
2. Annelies. Groene haken, waardering onbekend, circa 6a?
3. Axis links. Grijs haken, waardering onbekend, circa 6c?
4. Axis rechts. Blauwe haken, waardering onbekend, circa 6b?
5. Axis versnijding. Waardering onbekend, verloop onduidelijk, circa 6a?
6. Schoorsteen. Groene haken, waardering onbekend, circa 4?



Zuidwand Nandouire

Op het rechter deel van de wand boven de Ourthe lijken twee nieuwe routes ingericht te zijn. De rechter graat lijkt ook 'geheel' behaakt te zijn.

Door de vele vegetatie is het lastig van onderaf te zien wat het exacte verloop van de routes is. De verwachting is dat ze alle drie doorklimmen tot aan de top.

1. Waardering onbekend, circa 3?
2. Waardering onbekend, circa 3?
3. Zuidoostgraat. Waardering onbekend, circa 3?



Paroi du Fond

Sinds het voorjaar van 2024 kunnen er op de Paroi du Fond in Sy weer routes worden geklommen die qua behaking en stijl passen bij de huidige tijd. Heel veel dank hiervoor aan alle vrijwilligers, waaronder locals van Sy, Sérac, CAB, en de mensen van de Nederlandse rotsbeheerteams, de DRT's. Zij hebben er honderden dagen werk in gestoken om van de Paroi du Fond een modern en goed ingericht klimmassief van te maken.

Het werk is nog niet volledig af, maar er kan al wel in deze 'nieuwe' sector geklommen worden en wel in 40 routes. Bovenaan de linkerwand is een horizontaal wit touw gespannen. Dat is niet bedoeld om in te klimmen, maar is voor de rotswerkers om bij hun klussen te komen.

De meeste routes op deze wand hebben te maken met terugkerende begroeiing en erosie/inspoeling van bovenaf. Als je een zachte staalborstel of messingborstel, een voegenkrabber en handborstel meeneemt dan kun je zelf een beetje helpen bij het beter beklimbaar maken van de routes. En kom je in het voorjaar en de zomer bramen en brandnetels tegen? Trek ze dan uit. Dat lukt ook bij bramen als je stevige leren tuinhandschoenen meeneemt. Met een snoeischaar kun je ze ook te lijf gaan, maar uittrekken helpt een beter dan afknippen.

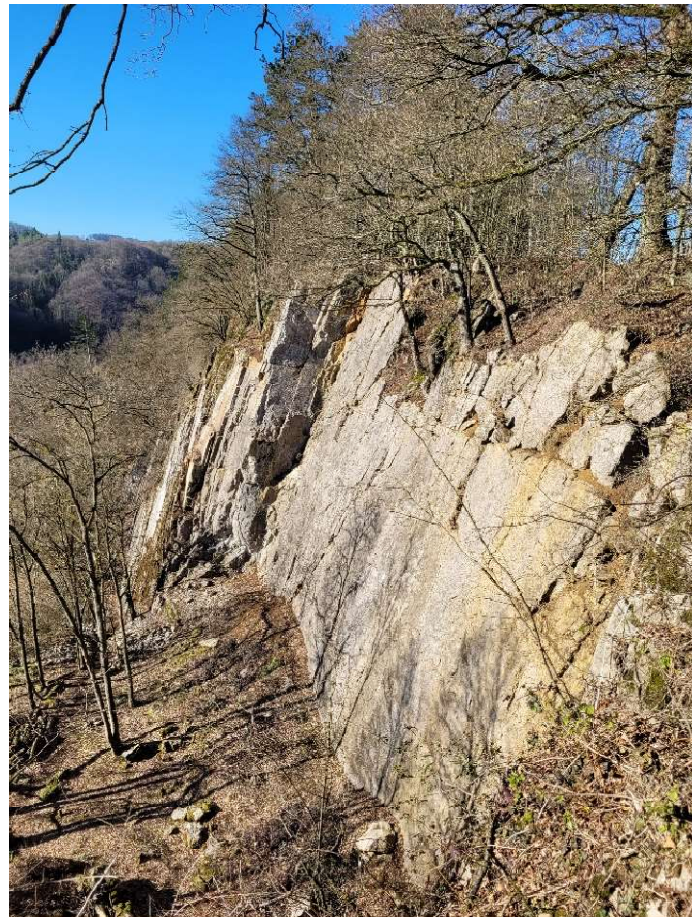

We ontvangen graag feedback van jullie zoals meldingen over losse rots, de wijze van behaking, moeilijkheidswaarderingen, en andere suggesties. Laat het weten via de mail: DRT@nkbvamsterdam.nl en/of sport@nkbv.nl

Hoe kom je bij de Paroi du Fond?

Vanaf de oostzijde van de Cathédrale loopt een goed aangelegd pad schuin omhoog tot onderaan de Paroi du Fond. Bovenaan het pad staat een bordje met de naam van de sector. Op onderstaande afbeelding is het pad met een stippellijn aangeduid.

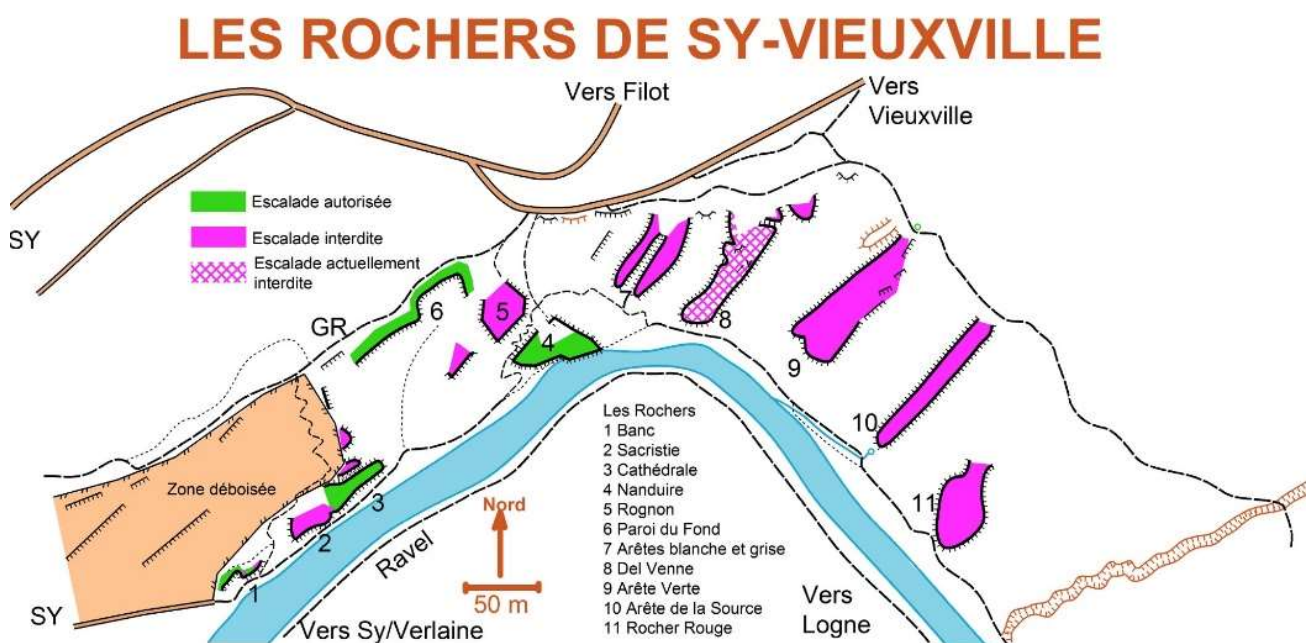

Aandachtspunten bij het klimmen in een nieuw ingericht klimgebied

- Er is nog gerede kans op instabiele rots. Grepen en treden kunnen/zullen uitbreken. Ga niet overal klakkeloos aan hangen. Wees ook beducht op steenslag uit de wand boven de klimroutes.
- De ondergrond is her en der nog instabiel. Het wordt op prijs gesteld als je een steentje bijdraagt en helpt om met platte stenen de instap van de routes te plaveien of de muurtjes te verstevigen.
- De behaking in Sy en dus ook op de Paroi du Fond is conform het behakingsbeleid van de Club Alpin Belge. Dat houdt in dat er tussen de haken daadwerkelijk geklommen moet worden en dat hakenafstanden regelmatig verder uit elkaar zijn dan in de klimhal. In sommige routes geldt dat de eerste haak vrij hoog zit (bijv. omdat de ondergrond verlaagd is), maar soms zit de eerste haak juist weer vrij laag (omdat we de ondergrond wilden verlagen). Er zal misschien nog het een en aangepast worden. Zit de haak voor jouw idee te hoog? Gebruik dan een clipstick.
- De moeilijkheidswaardering van de routes moet nog uitkristalliseren. Feedback s.v.p. via de mail.
- Nog niet alle routes hebben een definitieve naam. Routes die vrijwel identiek zijn aan historische routelijnen zullen in principe hun oude naam behouden.
- Er hangen bovenaan de routes witte statische werktouwen. Laat deze touwen en de karabiners waarmee de touwen vast zitten s.v.p. hangen en klim er niet mee/in.
- De routes zijn behaakt met gegalvaniseerde grijze ronde 'brochen'. Als je RVS 'plaquettes' tegenkomt dan zit je naast de route. Dergelijke haken zijn geplaatst als 'werkhaak' of 'onderhoudshaak'.
- Zoals altijd in de rotsen geldt dat je geheel op eigen risico klimt. De keuzes die je maakt zijn de jouwe.

Korte historie

In het verleden is deze wand ontstaan als gevolg van het afgraven van steen. Later deed de steengroeve dienst als vuilstort van het dorp. In de jaren '50 – '70 van de vorige eeuw werd al op de Paroi du Fond geklommen, vaak met behulp van de artificiële technieken en materialen uit die tijd. Er werden onder andere door André en Monique Capel routes geopend die natuurlijke lijnen in de rots volgden. In de jaren '80 heeft Pierre Villanyi een aantal sportklimroutes met boorhaken geopend. Net naast een van de routes is nog een dergelijke haak aanwezig. Spot jij 'm?

Na de jaren '80 werd het stil op de Paroi du Fond en langzaam maar zeker werd de rots door de vegetatie veroverd. Eind 2021 zijn lokale klimmers, samen met vrijwilligers van de CAB en NKBV, begonnen om het massief weer vrij te maken van begroeiing (bomen, struiken, mos) en enorme hoeveelheden losse rots. Daarna zijn de oude routes, die meestal spleetsystemen volgden, voor zover mogelijk in ere hersteld, maar dan wel met moderne behaking. Ook zijn nieuwe routes op de platen tussen de spleten ingericht.

Moeilijkheidswaardering routes

Bij het bepalen van de moeilijkheidswaardering van de routes op de Paroi du Fond is rekening gehouden met de moeilijkheidswaardering van de routes op de andere massieven in Sy. Hier is bewust voor gekozen omwille van respect voor de CAB en de lange traditie die het klimmen in Sy heeft. Het zou niet fair zijn als een 6a op de Paroi een stuk makkelijker aanvoelt dan een 6a op de Vignobles of op de Nandouire. Voor veel klimmers zal de moeilijkheidswaardering stevig aanvoelen, zeker wanneer deze vergeleken wordt met de klimhal, of moderne sportklimgebieden in rots die 'greperiger' is. Wie echter niet zo goed bedreven is in een specifieke klimstijl (spleten, platen, priegelen) kan een route met een dergelijke klimstijl lastig voor de graad vinden. Zoek de oorzaak in dat geval ook bij je eigen klimkunnen – kennelijk is er werk aan de winkel. Hou er ook rekening mee dat plaatpassages bij warm weer beduidend moeilijker zijn dan bij goede koele condities. Wie probeert om een wrijvingsroute in de volle zon bij 20 graden luchttemperatuur te klimmen, waarbij de wandtemperatuur al snel de 30 graden overschrijdt, moet niet verbaasd zijn als het veel moeilijker aanvoelt dan de moeilijkheidsgraad zou suggereren. Een slimme klimmer kiest daarom zonovergoten winterse dagen om plaatroutes op de limiet te klimmen.

Deelsectoren van de Paroi du Fond (van links naar rechts)

- De linker hellende wand / plaat. Door DRT Amsterdam ingericht.
- De pijler die beide hellende wanddelen deelt. Zal waarschijnlijk nog worden ingericht.
- De rechter hellende wand / plaat. Door CAB ingericht.
- De overhangende wand rechts in de groeve. Door DRT Amsterdam ingericht.

De beklimbare wandhoogte in de groeve varieert tussen de 10 en 22 meter. De routes in deze topo worden van links naar rechts beschreven. De moeilijkheidswaarderingen zijn voorlopige suggesties. Er is bij de moeilijkheidswaardering van uit gegaan dat je de vereiste techniek (plaatklimmen/spleetklimmen/etc.) beheerst en dat je onder gunstige weersomstandigheden klimt (niet vol in de zon en op droge rots).

Linker wand



1	Mur des Mûres	Goed behaakte kinderroute op het korte wandje.	3-
2	Dièdre de Lierre	Hoekversnijding die onder de klimop vandaan gesnoeid is. De grote flake is vastgezet met twee stalen pinnen.	3+
3	Rubber Soul	Plaatroute met kleine greepjes en het venijn in de staart. Voor een optimale plaatklimervaring blijf je onderin uit de spleet weg en ga je bovenin niet te ver naar rechts. Vertrouw op je voeten!	6b+
4	J'ai miné une Cheminée	Klassiek schoorsteen/spleet-klimmen met de crux onderin. Spreiden is daar het devies.	4
5	Sûres prises	De wand/plaat tussen de schoorsteen en het 'opgeplakte' blok. Zonder de kant links circa 6b, met de kant circa 6a. Mooie oprichter onderin en bijzondere greepjes net daarboven.	6a / 6b
6	Bouclier de Sy	Piaz met de handen op de hoek en de voeten op de plaat naar het "opgeplakte blok". Bovenin volgt nog een subtiële passage op de voeten. Route met bijzondere rotsstructuren en dito passen. Eindigde voorheen in het relais van wat nu route 5 is, maar heeft nu een uitklim meer naar rechts gekregen.	6a
7	Grotte de Sisyphe	Via de spleet naar de linker onderzijde van het plateau. Een tweede lengte boven de eik/het grotje kan eventueel nog ingericht worden, mits de rots solide genoeg is en het voldoende loont.	4+

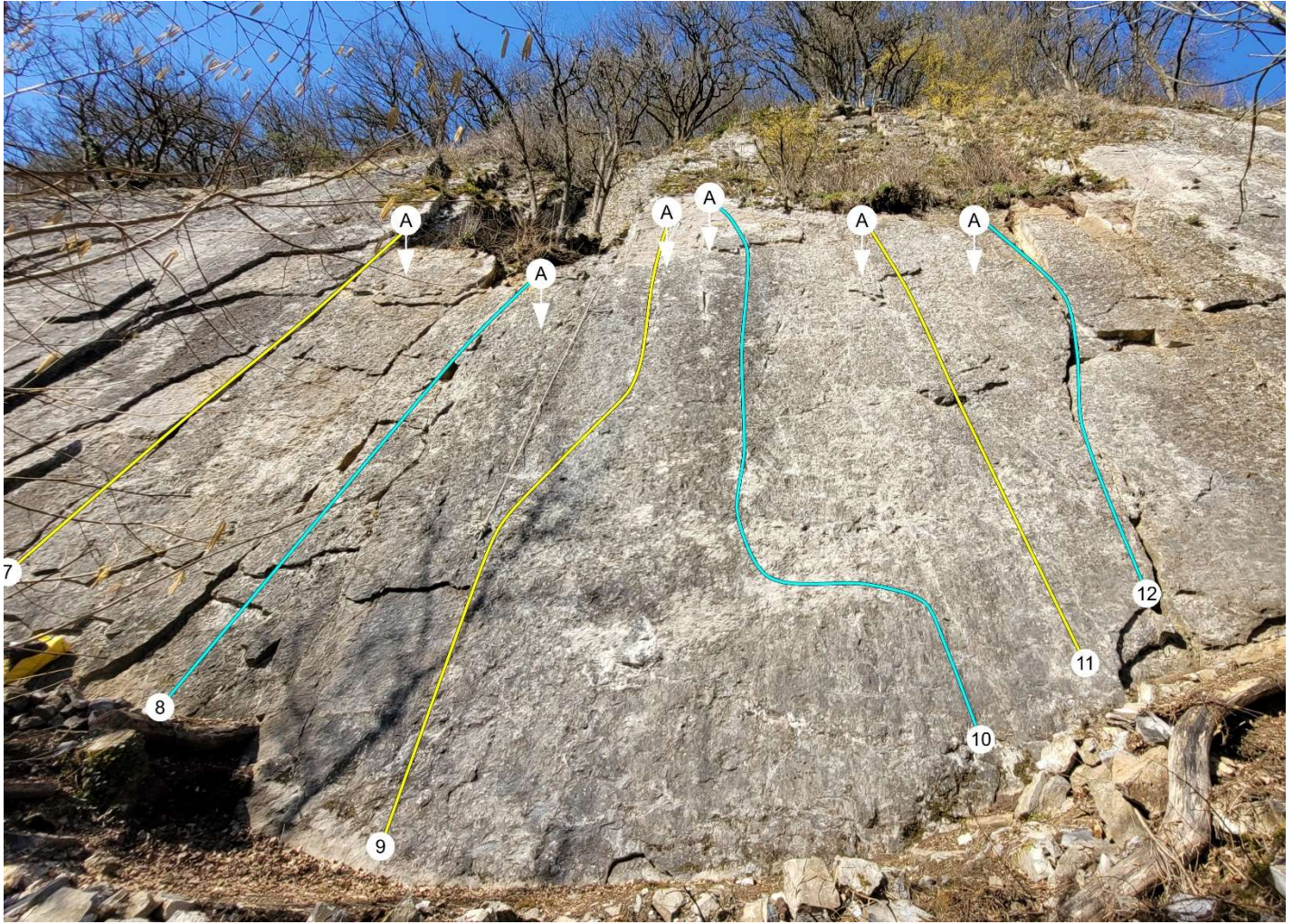

7	Grotte de Sisyphe	Via de spleet naar de linker onderzijde van het plateau.	4+
8	Dansez les Trous!	Steeds goede grepen, gaten en spleten.	5a
9	Troubadour	Mooie route met leuke passen op de gaatjes in de plaat.	5c+ / 6a
10	La Voie Troublée	Stap ietwat via rechts in (mik op de platte zijgreep) en traverseer daarna naar links. Blijf je bij de laatste twee haken weg van de spleet links dan volgt nogmaals een crux op kleine gaatjes (6b+). Niet zeker van je zaak in de start? Dan kan een clipstick handig zijn om de 1e haak in te hangen.	6b / 6b+
11	AuBerge	Homogene technische route.	5c+ / 6a
12	Crevasse des Coccinelles	Kortstondig spleetklimplezier dat gerust langer had mogen duren.	4

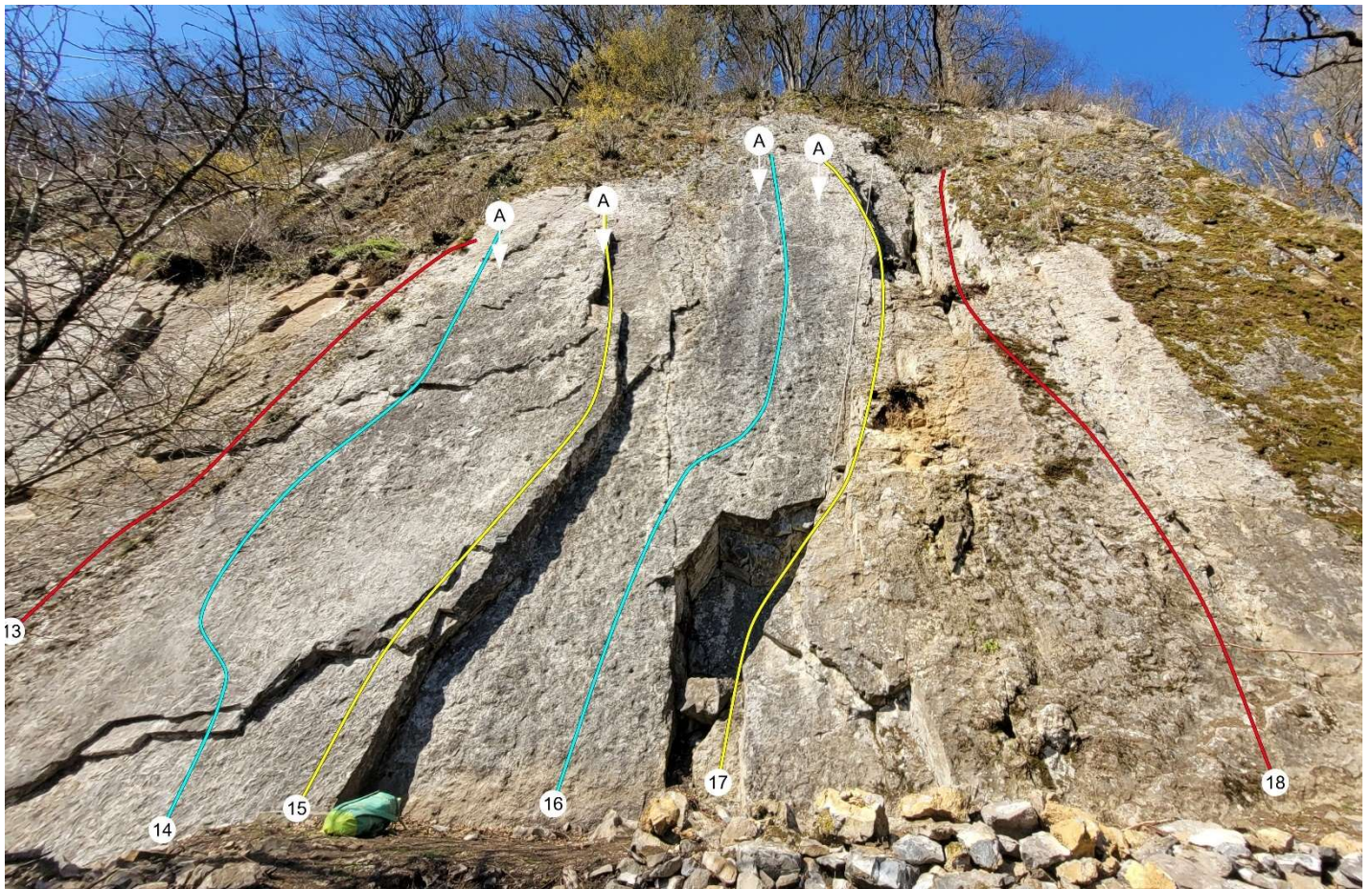

13	Project 13	In verband met de losse oppervlakkige rotsstructuur bovenin zal hier geen route ingericht worden.	
14	Bartohlaimé	Pittige start en een beetje spannende 2e haak met grounder-potentie. Vrees echter niet, de haak is goed in te hangen als je op de grote tree staat. Is dat toch te spannend? Gebruik dan een clipstick. Hogerop bij het mini-dakje nog een keer lastig.	6b+/c
15	Guillomettine	Start via de kant en ga daarna verder via de versnijding. De start is de crux en de uitklim is eenvoudig.	5b
16	Soleil d'hiver	Tip: klim geheel via de plaat zonder de spleten/versnijdingen/kanten links en rechts. Zo is de route het interessantst, en zo is de route 6a+. Het relais zit vrij laag boven een rand. Hierdoor is het touwverloop momenteel sub-optimaal. De reden voor plaatsing op deze plek is gelegen in de rotswaliteit hogerop. De rand onder het relais zal nog afgeschuind worden.	6a+
17	Dans le Pilier d'Amsterdam	Via de nis en de linker versnijding/kant omhoog. Het relais zit vrij laag boven een rand. Hierdoor is het touwverloop momenteel sub-optimaal. De reden voor plaatsing op deze plek is gelegen in de rotswaliteit hogerop. De rand onder het relais zal nog afgeschuind worden.	4
18	Pilier de Sérac	In maart 2026 ingericht. Via de onderbouw en de rechter versnijding omhoog.	3+

De pijler

Op de pijler en op de platen links van de pijler worden t.z.t. nog enkele routes ingericht.

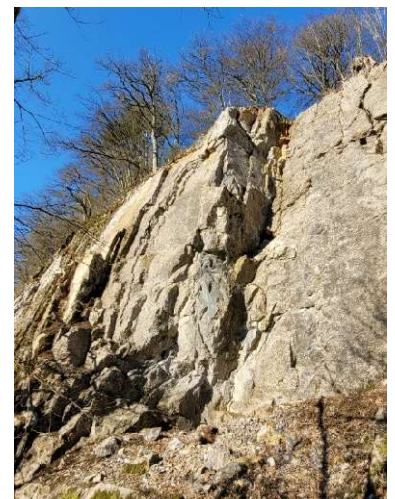

Rechter wand

Op de hellende wand rechts in de groeve zijn door de CAB negentien routes en varianten ingericht. Links op de wand zijn de routes dicht op elkaar ingeboord, maar vanaf de tiende route van links af zit er meer ruimte tussen de routes. De routes lijken relatief veel op elkaar en hebben afwisselend plaatpassages en spleetpassages. De moeilijkheidsgraad van de routes varieert van 3+ tot 5+. Het verloop van de routes is bij benadering ingetekend. Feedback over de routes (leuk, expo, typische passen, etc.) en hun waardering wordt op prijs gesteld. De haken in de routes zijn afwisselend voorzien van een lik verf. Van links naar rechts is de kleurcodering als volgt: een route met witte haken, een route met grijze haken, een route met gele haken, een route met rode haken. Daarna wordt het patroon herhaald.

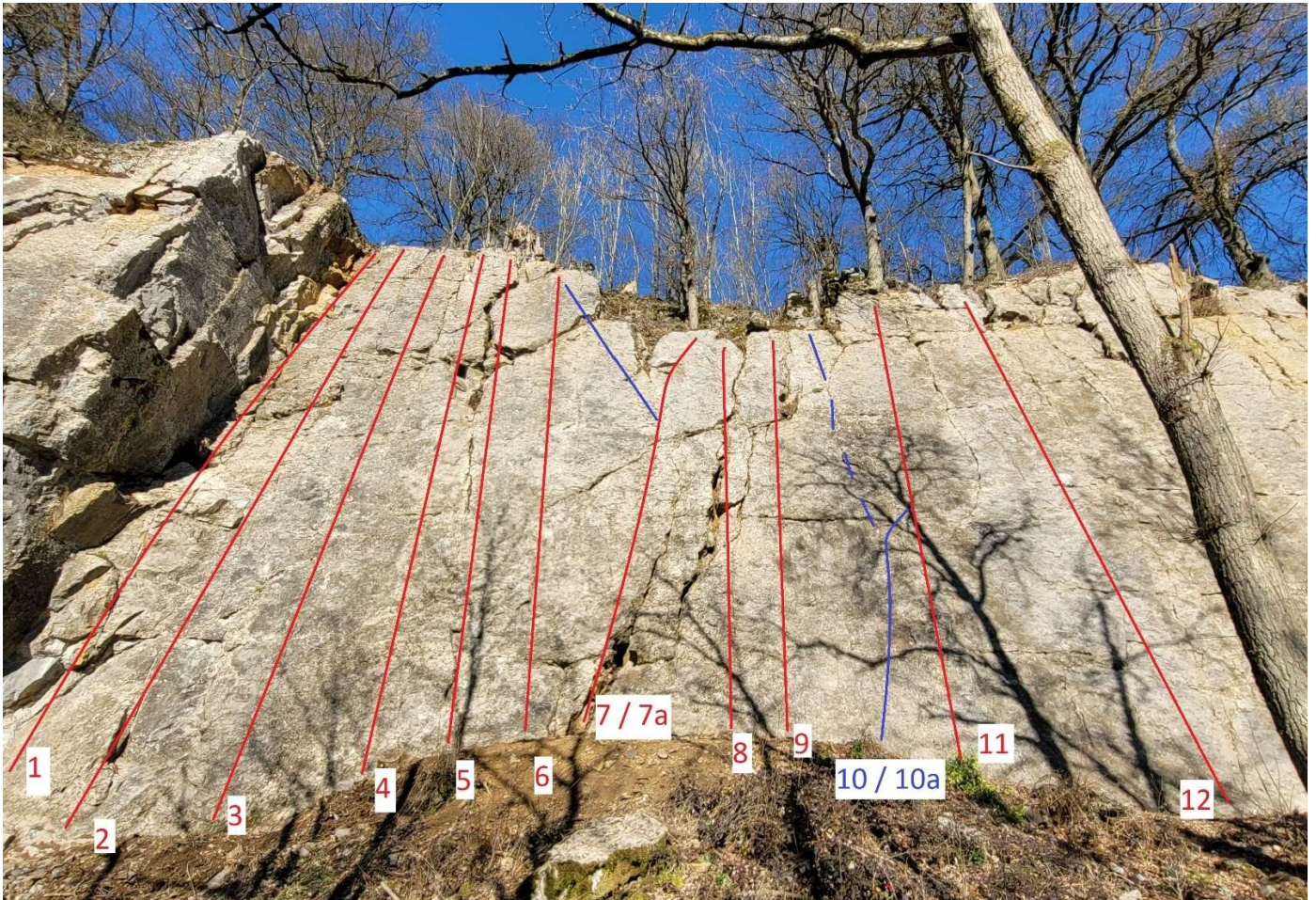

1	La new Poubelle	Route met 6 witte haken. Een tricky start gevolgd door een makkelijker einde. De originele Poubelle startte links van de pijler en traverseerde deze om via de versnijding uit te klimmen. Ontleent haar naam aan het feit dat lokale bewoners hun afval over de rand van de groeve kieperden.	5+
2	Les Potes Âgés	Route met 6 blauwe haken. Bij H2 iets rechts aanhouden, daarna rechtdoor. De crux zit onderin, daarna makkelijker.	5
3	La Dédé	Route met 6 gele haken. Homogener qua moeilijkheid dan de beide buurroutes. Bij H2 iets rechts aanhouden.	5
4	La Richard Heinz	Route met 6 rode haken. Heeft een wat lastiger passage onder H1 dan de 3 routes links. Ietwat slingerend verloop links van de grote spleet. De crux zit onderin, daarna makkelijker.	5
5	Les Anges Blancs	Grijze haken. Volgt de rechter zijde van de steeds breder wordende spleet.	5
6	Papymouso	Met wederom 6 gele haken naar de top.	5+
7	La B.T.	Route met twee varianten. Volg ofwel de 4 rode haken schuin rechts omhoog, of buig naar het relais links af.	4+
8	La Fissure Sinistre	Route met 4 witte haken. Via de grote spleet omhoog. Een directe instap kan ook, maar is disproportioneel moeilijk.	4
9	Les Blancs Moussis	Route met 4 blauwe haken. Recht omhoog naar het relais onder het dakje. Moeilijker als je de spleet zo lang mogelijk vermijdt.	5
10	Les Haguètes	Route met 5 rode haken. Start bij 3 verticale boorsleuven en ga met 5 H door de wand omhoog.	5
11	Li Hape-Tchâr	Route met 6 gele haken. De crux zit onderin.	5+
12	Les Moutards	Route met 6 witte haken door de wand en een dichtzittende spleet.	5+

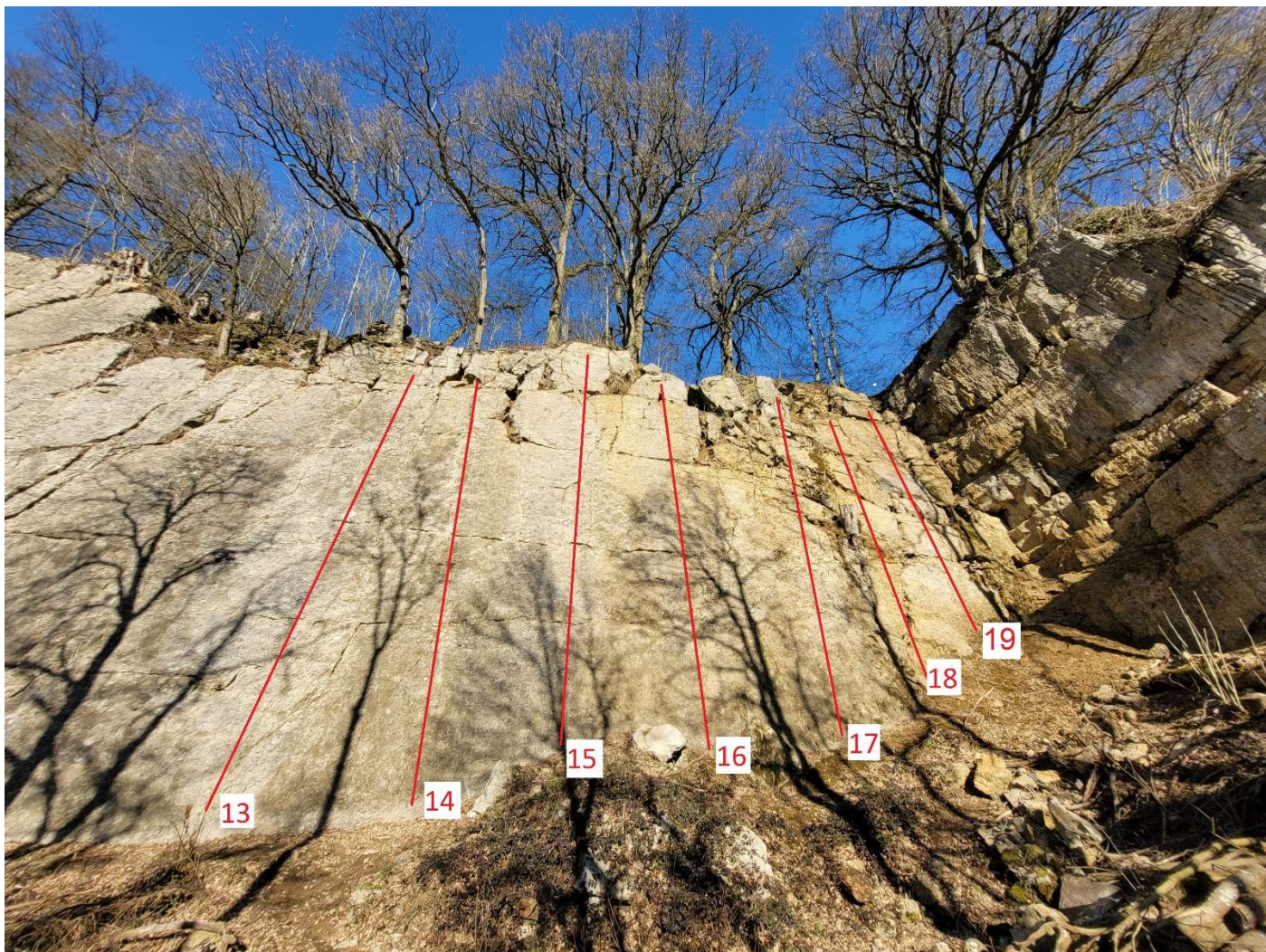

13	Les Mousmées	Route met 6 grijze haken.	5
14	La Voie Centrale	Route met 6 rode haken.	5+
15	Les Archanges	Route met 6 witte haken. Subtiële plaatpassages afgewisseld met goede grepen. De langste route op dit deel van de plaat. Ietwat run-out tot aan het relais.	5
16	Les Moussaillons	Een goed behaakte route met 6 blauwe haken. Gaat via een steeds breder wordende spleten tot aan het relais.	5
17	La Souche	Een route met 4 of 5 gele haken. Door groen, mos en via een boomstobbe naar boven. Snoeischaar mee!	5
18	La Fissure Dextre	Route met 4 rode haken. Rechts van de stronk. Neem een flinke staalborstel mee...	4
19	La Fissure du Fin-Fond	Route met 3 witte haken. Erg vies. Neem een flinke staalborstel mee.	3+

Overhangende wand

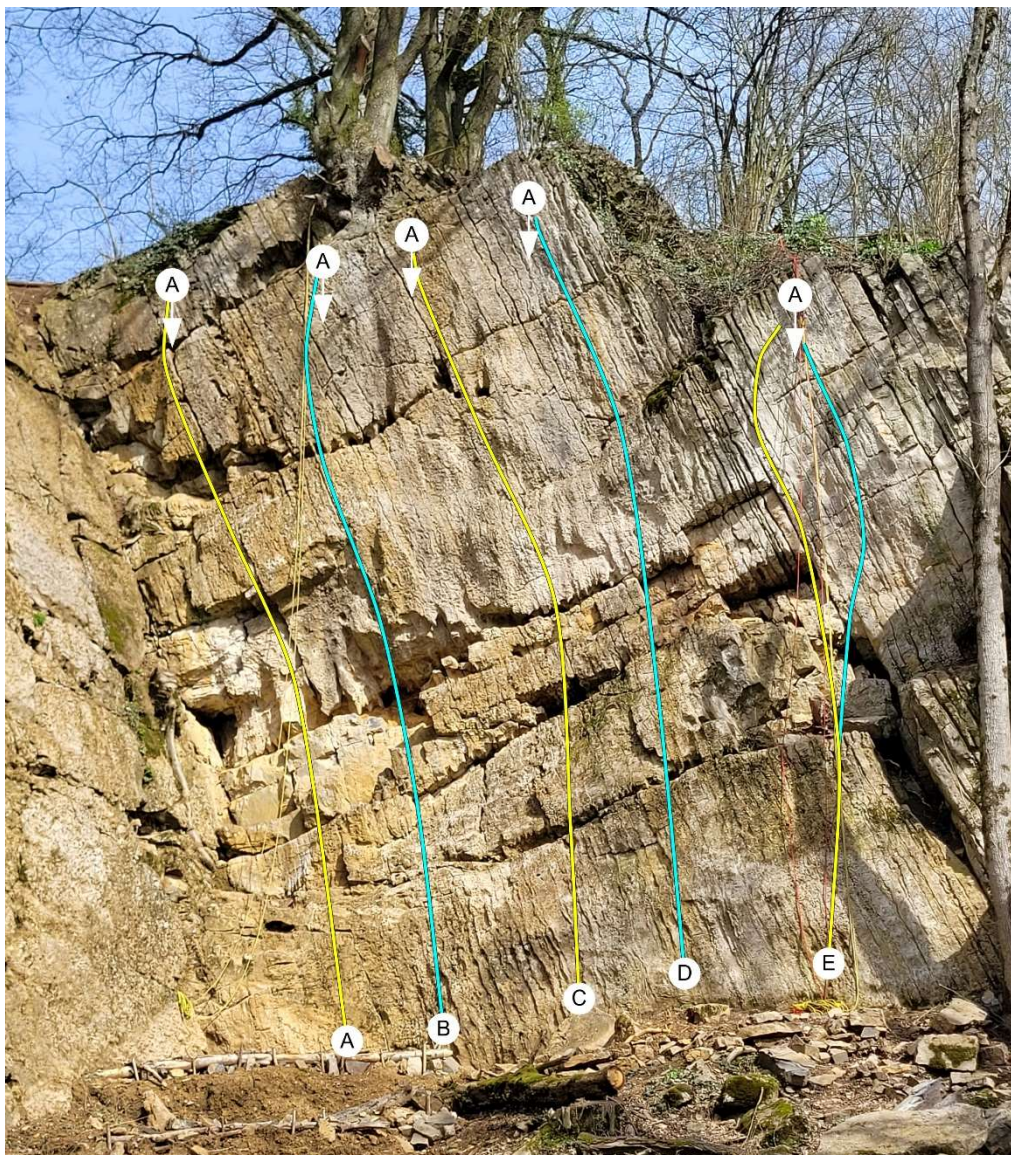

A	Coin-Coin	De brede spleet door het dakje. Klassiek aanpoten. Wordt makkelijker als je iets via links gaat i.p.v. recht door de spleet.	5b/c
B	Bêta-bloqueur	Kort en krachtig. De blokpas om uit de overhang in de wand te komen is desalniettemin slechts 6b met de juiste bêta.	6b
C	Parallèles	Wie met spleten uit de voeten kan heeft het in deze route makkelijker. De haakposities in de crux zullen misschien nog aangepast worden. De haak in de crux is momenteel lastig in te hangen.	6a
D	Nomconforme a.k.a. La Roland	Een mooie route met spleten en bakken. De lange haakafstand in de overhang is onproblematisch vanwege de grote grepen en treden. Ook in deze route helpt het wanneer je beschikt over een zekere mate van spleetklimtechniek.	5c+
E	Formidable ou Fort Minable?	Links van de haken of rechts van de haken? Aan jou de keuze. Welke variant is formidable en welke is fort minable?	5c+ / 5c

Oefenwand

Rechts van de overhangende wand is een oefenwandje ingericht met twee verschillende typen relais om op de grond te kunnen oefenen met de technieken voor het ombouwen op een relais.

Disclaimer

Deze gebiedsbeschrijving betreft een in de natuur gelegen rotsklimgebied, waar zoals te doen gebruikelijk slechts in zeer beperkte mate toezicht op wordt gehouden. De auteur neemt geen verantwoordelijkheid voor de actualiteit, juistheid, volledigheid of kwaliteit van de hier verstrekte informatie. Deze informatie betreft een momentopname. De actuele toestand kan en zal afwijken van hetgeen hier beschreven is. De informatie geeft de mening en indruk van de auteur weer. De auteur en NKBV zijn niet aansprakelijk voor schade of teleurstelling (van materiële of immateriële aard) veroorzaakt door het gebruik van deze informatie.

Wees er van bewust dat je in dit gebied, net zoals in alle andere rotsklimgebieden, geheel op eigen risico klimt. Rotsklimmen is niet vrij van risico. De rots is geen genormeerd bouwwerk, maar een door de natuur gevormd object met alle onzekerheden van dien. Rots kan uitbreken en haken kunnen onbetrouwbaar zijn. Gevaarlijke vallen en levensbedreigende situaties zijn niet uit te sluiten. Ga alleen met voldoende kennis van zaken en de nodige voorzichtigheid klimmen.